

1E KWARTAAL 2023

# Handelsintensiteit Monitor

Index voor handelsintensiteit in het  
eerste kwartaal 2023



# Management summary

De relatieve intensiteit waarmee Belgische bedrijven handeldreven daalde in het eerste kwartaal van 2023. Dat blijkt na analyse van Altares Dun & Bradstreet. De bedrijfsdataspecialist zag dat de Belgische economie eind maart op 86.1 procent van de intensiteit zit van het ijkpunt in januari 2020, toen Altares Dun & Bradstreet de handelsintensiteitindex op 100 zette.

De 86.1 index van maart 2023 is een status quo tegenover eind februari (86.2), en 0.9 procent meer dan december 2022 (85.3). Altares Dun & Bradstreet analyseert onder andere de omvang en de factuurstromen tussen bedrijven om tot dit cijfer te komen. Een jaar geleden was de intensiteit van de handel hoger dan nu. In maart 2022 stond de index nog op 88.7.

De indicator van december 2022 kwam onverwacht lager uit. Want in de maanden daarvoor, steeg de indicator immers langzaam: van een 3-maandelijks gemiddelde van 85 in het eerste kwartaal van 2022, tot een 3-maandelijks gemiddelde van 89.1 in het laatste kwartaal. In de maand november 2022, stond de indicator zelfs op het hoogste niveau sinds de start van de corona crisis.

In de maand december 2022 stond de

indicator voor alle sectoren onder druk, maar was het toch voornamelijk de handelsintensiteit van de overheden en de industrie die fors lager gingen.

De grootste correctie van de handelsintensiteit bevond zich in maart binnen de overheid. De overheidssectoren handelden met zo'n 3.9 punten, of 4% procent, méér dan op het einde van 2022. In vergelijking met een jaar eerder, komt dit zelfs neer op zo'n 6.9 procent. Met een totaal van 98.5 punten komt de sector weer dicht bij het pre-corona niveau, daar waar ze in november 2022 er zelfs nog overheen gingen.

Ook de industrie brak in november 2022 door de grens van de 100 punten, maar moest daarna ook terrein prijsgeven. Anders dan voor de andere sectoren, blijft de industrie wel op een hogere intensiteit staan, maar is het verlies sinds november nog niet echt goedge maakt.

Op de tweede plaats met de meest geïntensiverde handel komt de bank- en verzekeringssector. Die steeg met 3.1 punten ten opzicht van eind vorig jaar. Sinds november is deze sector met een daling van slechts 1.3 punten, heel erg stabiel gebleken. Als we naar de stabiliteit van de sectoren kijken over een langere termijn, staat deze sector op

een gedeelde derde plaats met de sector van de transport, communicatie en energie. De industrie staat op de 2 plaats. De intensiteit van de overheden toonde de meest opgaande bewegingen.

De sectoren die de zwaarste klappen opvingen tegenover vorig jaar, zijn de cafés en restaurants en de ontginning van grondstoffen. Beide sectoren tekenen ook het grootste verlies op sinds januari 2020. Daar waar de cafés en restaurants echter de afgelopen maanden stabiel bleef op een laag niveau (gemiddeld 75.6 punten sinds midden 2022), daalde de sector van de ontginning maandelijks verder, tot 79.3 punten per einde maart 2023.

De stabiliserende intensiteit ligt ook in lijn wat wij ook zien in de analyse van het aantal faillissementen. Dit aantal lijkt ook af te vlakken, op een niveau dat nog steeds lager ligt dan voor corona. Beide lijken er op te wijzen dat de Belgische economie toch nog steeds op een lager niveau draait van wat we ooit gewoon waren.

Joris Peeters

Chief Data Scientist  
Head of Studies & Research  
joris.peeters@altares.com



1

# Index voor Handelsintensiteit Q1

Januari 2020 (pre-corona =100)

# 86,1

+0,8 (85,3) (vs. Q4 2022)  
-2,6 (88,7) (vs. Q1 2022)



# Over de Index voor Handelsintensiteit

Als marktleider in het verzamelen, verwerken en leveren van zakelijke bedrijfsgegevens, verzamelt Dun & Bradstreet al decennialang factuurgegevens uit de markt. Deze gegevens worden op regelmatige basis aangeleverd door bedrijven binnen het partnernetwerk van Dun & Bradstreet. Vervolgens worden deze gegevens verwerkt en geaggregeerd om in eerste instantie inzicht te krijgen in het betaalgedrag van bedrijven in België.

Bij de start van de coronacrisis zijn we die data ook op een andere manier gaan bekijken. Een factuur is immers een reflectie van het handelsverkeer tussen bedrijven. Ook bepaalde overheden komen hierin voor. Hoe harder de economie draait, hoe meer facturen Dun & Bradstreet ontvangt. Omgekeerd geldt ook, hoe minder dynamiek in de economie, hoe lager het aantal facturen. Dit geldt zowel voor het aantal facturen, als het aantal bedrijven waarop factuurgegevens ontvangen worden.

Op basis van al deze gegevens hebben we de Index voor Handelsintensiteit ontwikkeld. Anders dan een inzicht te geven in de absolute aantallen, geeft deze index weer hoe intensief er handel gedreven wordt tussen bedrijven.

Deze index wordt maandelijks berekend, op de factuurgegevens die Dun & Bradstreet de vorige maanden ontvangen heeft. Het ijkpunt – of startpunt van de index – is januari 2020. Dat is waarde 100. Als de index van een maand uitstijgt boven de 100, dan betekent dit dat er meer handelsintensiteit is dan in januari 2020. Als de index onder de 100 komt te liggen, is er minder handelsintensiteit vergeleken met januari 2020.

Door de index per maand uit te rekenen, en vervolgens op een grafiek weer te geven, kan op eenvoudige wijze de evolutie van de handelsintensiteit weergegeven worden. Dit kan voor alle bedrijven, maar ook per sector.

Zo kan een inzicht verkregen worden over welke sector meer of minder gunstig evolueert in handelsintensiteit.

De index is an sich niet direct gekoppeld met het BNP of andere macro-economische grootheden. Zo omvat de index bijvoorbeeld geen consumentenbestedingen. Echter, omdat de handel, industrie en dienstverlening een belangrijke motor zijn van de economie, kan de handelsintensiteit extra inzichten opleveren over de huidige en toekomstige gang van zaken in de economie.



Altare's Dun & Bradstreet bezit één van 's werelds meest omvangrijke en best gevulde databases boordevol continu bijgewerkte financiële gegevens van meer dan 500 miljoen organisaties wereldwijd.

Op basis van deze omvangrijke database hebben onze data-analisten een index samengesteld die een actuele indicatie geeft van de economische activiteit van bedrijven onderling.

De Altare's Dun & Bradstreet index voor handelsintensiteit is gefundeerd op drie elementen.

## 1 Aantal organisaties dat betaalinformatie deelt

Al jarenlang delen talloze organisaties anoniem hun financiële gegevens met ons. Een organisatie kan besluiten daarmee te stoppen en een ander kan er juist mee beginnen. Om die reden zeggen de absolute data niks over de activiteit van de economie. De relatieve data doen dat echter wel. Want bekijken we het aantal organisaties waarmee de data-uitwisseling openstaat versus het aantal organisaties dat daadwerkelijk informatie heeft geleverd, zien we bij hoeveel organisaties sprake is van financiële activiteit.

## 2 Aantal facturen dat circuleert

Naast het aantal organisaties dat financiële gegevens met ons deelt, zegt ook het aantal facturen dat zij samen versturen iets over de economische activiteit. Want hebben deze organisaties elk slechts een enkele factuur verstuurd of zijn er juist vele transacties?

## 3 Aantal organisaties dat betrokken is bij facturen

Ook het aantal betrokken partijen bij al die facturen zegt iets over de economische activiteit. Want doet iedereen zaken met een klein clubje actieve organisaties, of wordt er zakengedaan met een brede schakering van economisch actieve organisaties?

# Economische activiteit België

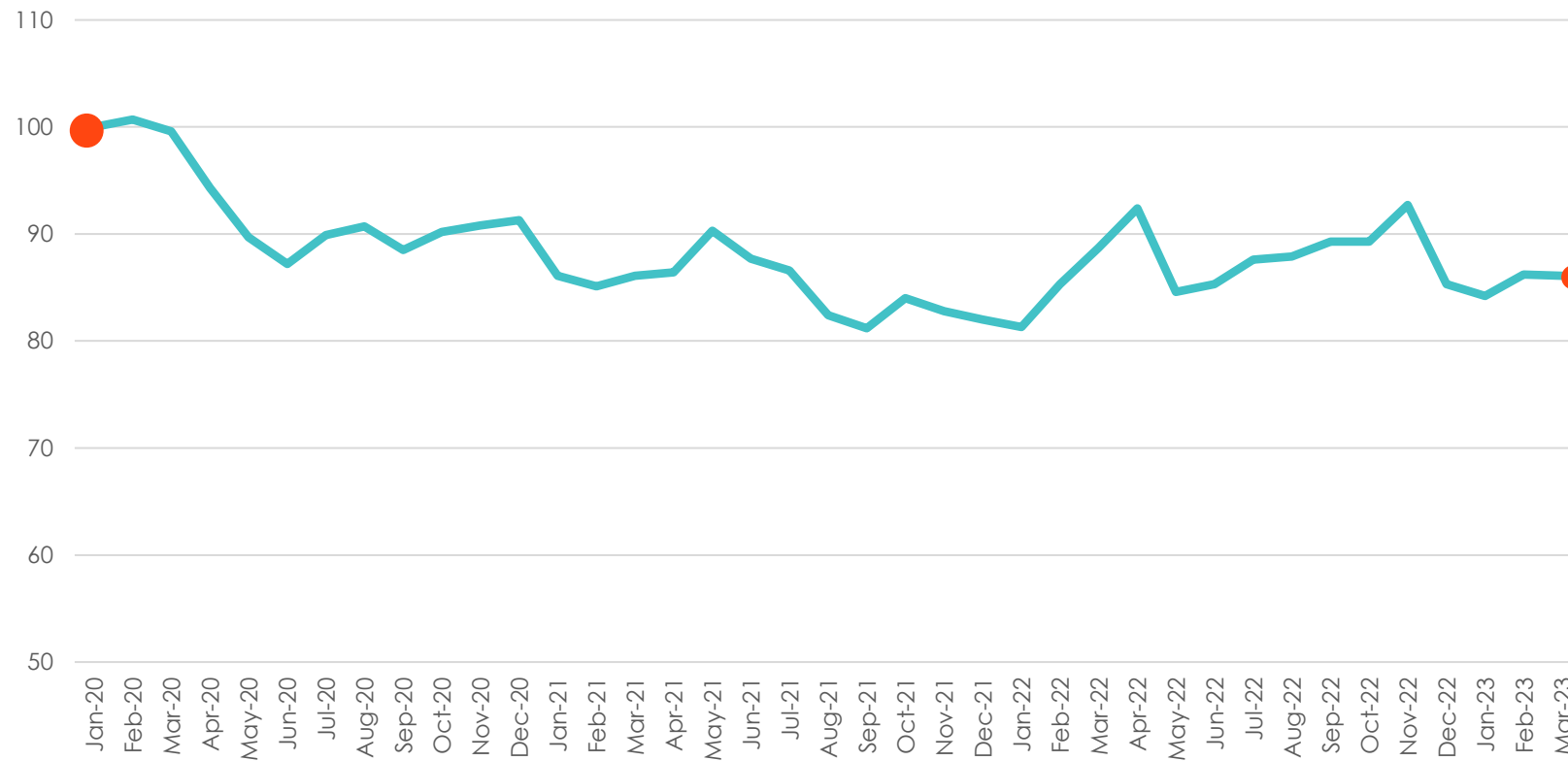

Januari 2020 vormt het referentiepunt, en is in de grafiek dus honderd procent. In eerste instantie stijgt de economische activiteit nog tot 0,7 punten boven dat niveau. Er volgde een periode van daling in activiteit, al leek de economie vanaf Q1 in 2022 aan te trekken. De opleving is van korte duur. Na april zakt de index ver terug. Externe ontwikkelingen als de oorlog in Oekraïne en de energiecrisis spelen hier een rol in.

In maart 2023 is de economische activiteit in de Belgische economie op 86,1 procent ten opzichte van de economie in januari 2020.

## 2 Handelsintensiteit per sector

De gegevens uit onze database kunnen we ook opsplitsen naar sectoren. Dat maakt afwijkingen van de algemene tendens zichtbaar, net als de onderlinge verschillen.





# Economische activiteit per sector

- Agriculture, forestry and fishing
- Construction
- Hotels
- Mining
- Retail
- Transport, communication and energy
- Banking, insurance, real estate and holdings
- Government
- Manufacturing
- Restaurants and Cafes
- Services
- Wholesale

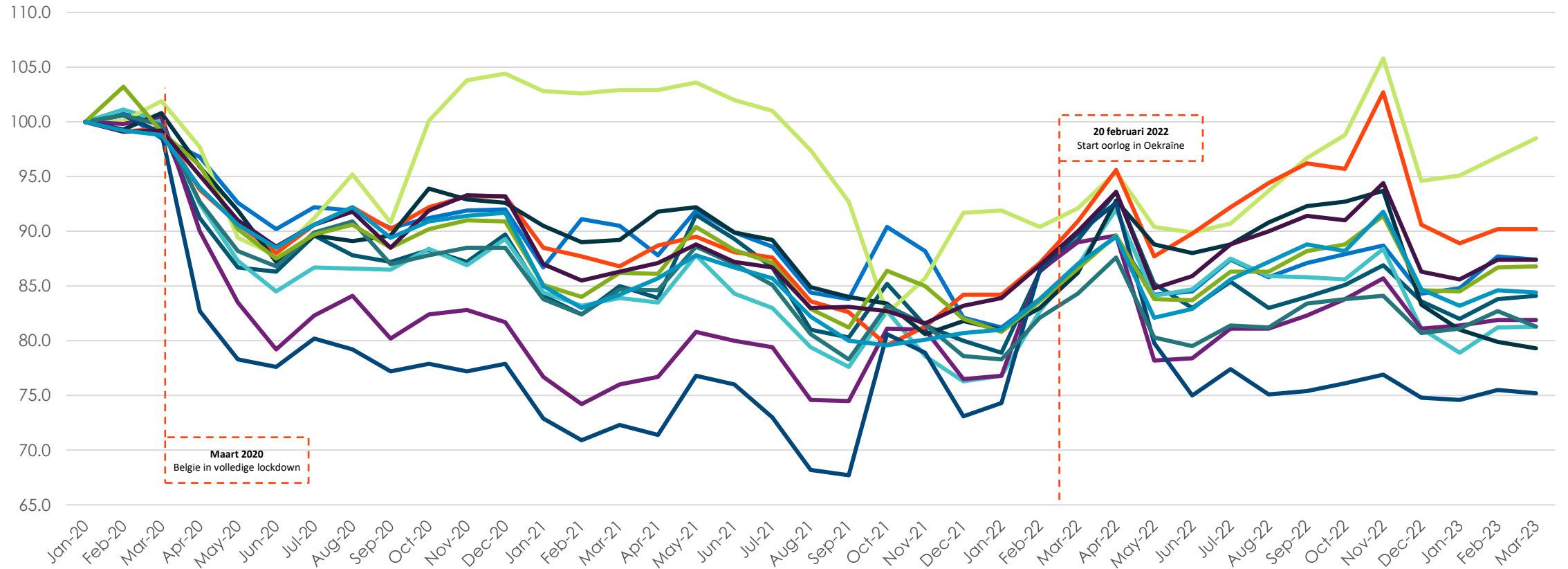

# Handelsintensiteit Q1 2023 in vergelijking met januari 2020

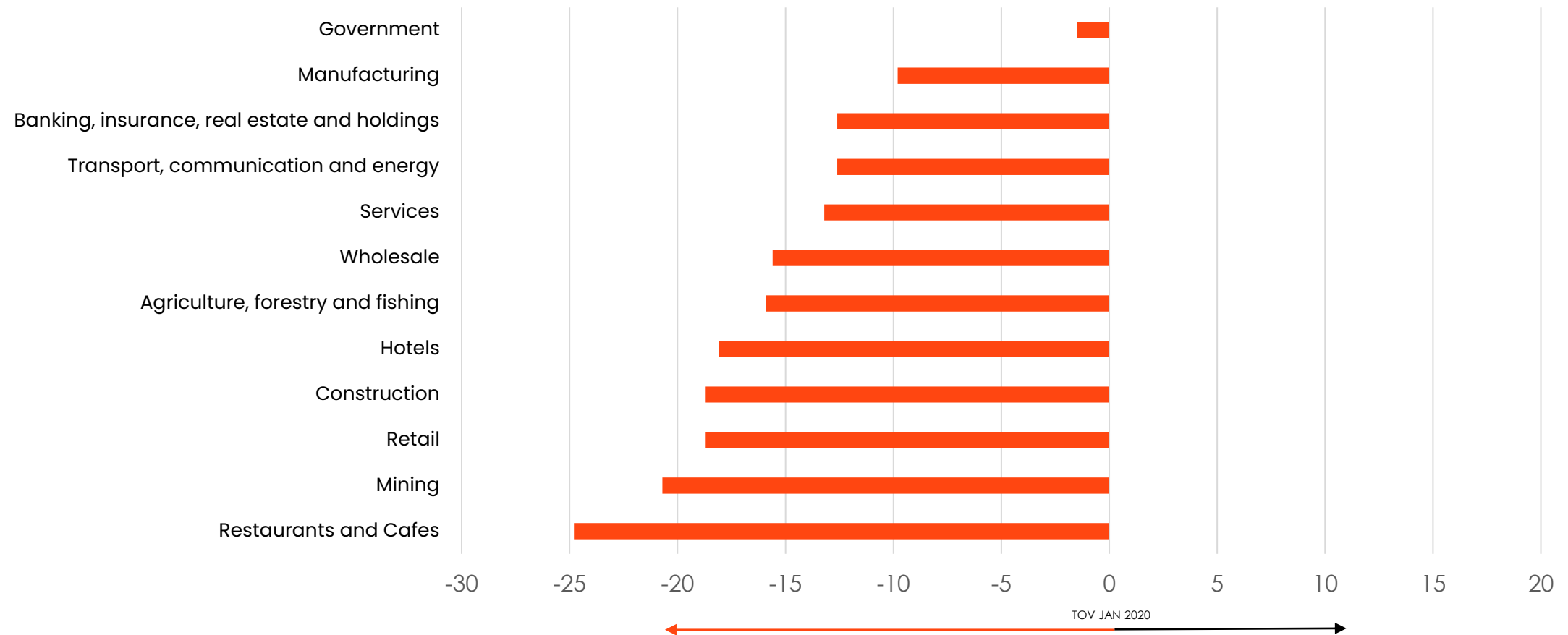

TOV JAN 2020

# Handelsintensiteit Q1 2023 in vergelijking met Q4 2022

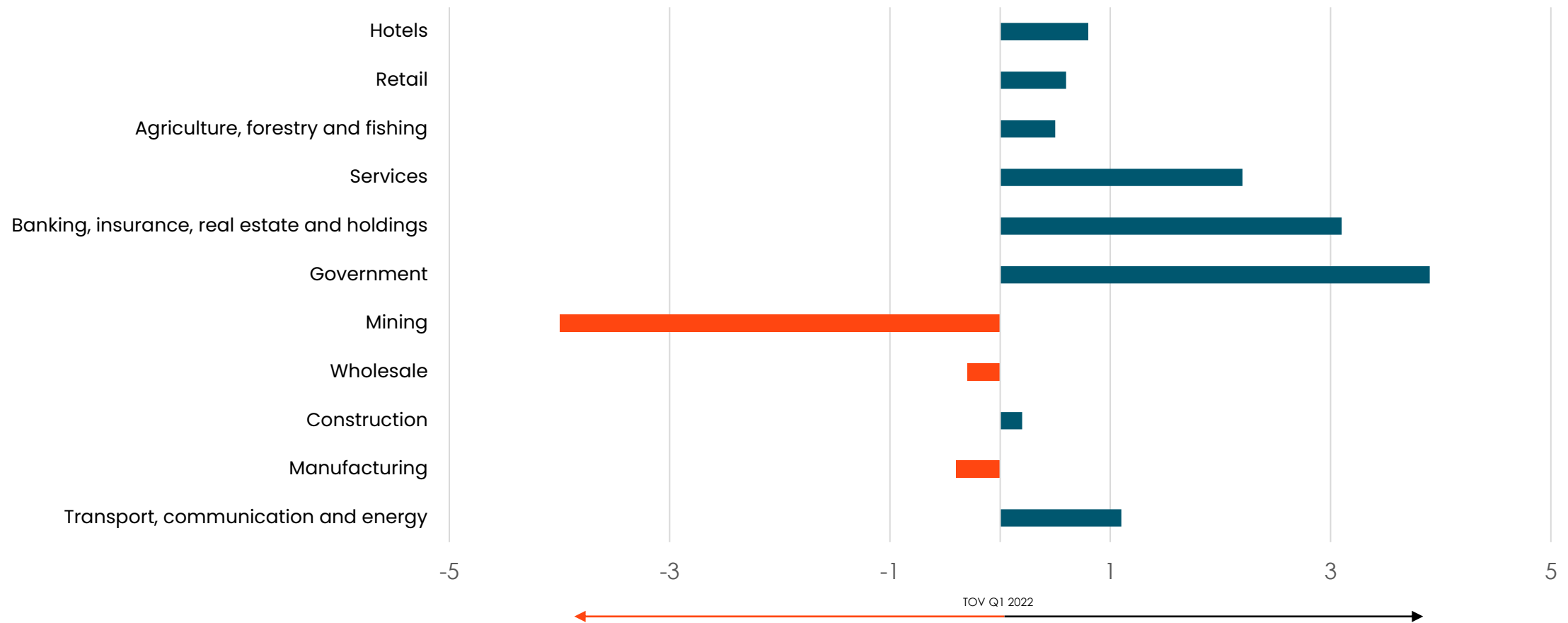

## Overheden

Na de sterke stijging sinds einde 2021, daalde de handelsintensiteit van de overheidssector sterk in december 2022.

De afgelopen maanden groeide de handelsintensiteit van de overheden weer sterk aan, tot aan 98.5 punten.

Dit is goed nieuws, want de overheden blijven toch steeds een tegelijke stabiliserende en stimulerende werking hebben op het bedrijfsleven.

De overheid komt op het einde van maart 2023 uit op de hoogste handelsintensiteit, ruim 8 punten hoger dan de industrie, en 11 punten hoger dan de financiële sector, de sector transport, communicatie en energie en de dienstverlenende sector.

Over de langere termijn sinds begin 2020 heeft de overheid het minste aan intensiteit ingeboet, namelijk slechts 1.5 punten, en brak ze tijdens afgelopen november zelfs nog door het ijkpunt van 100.

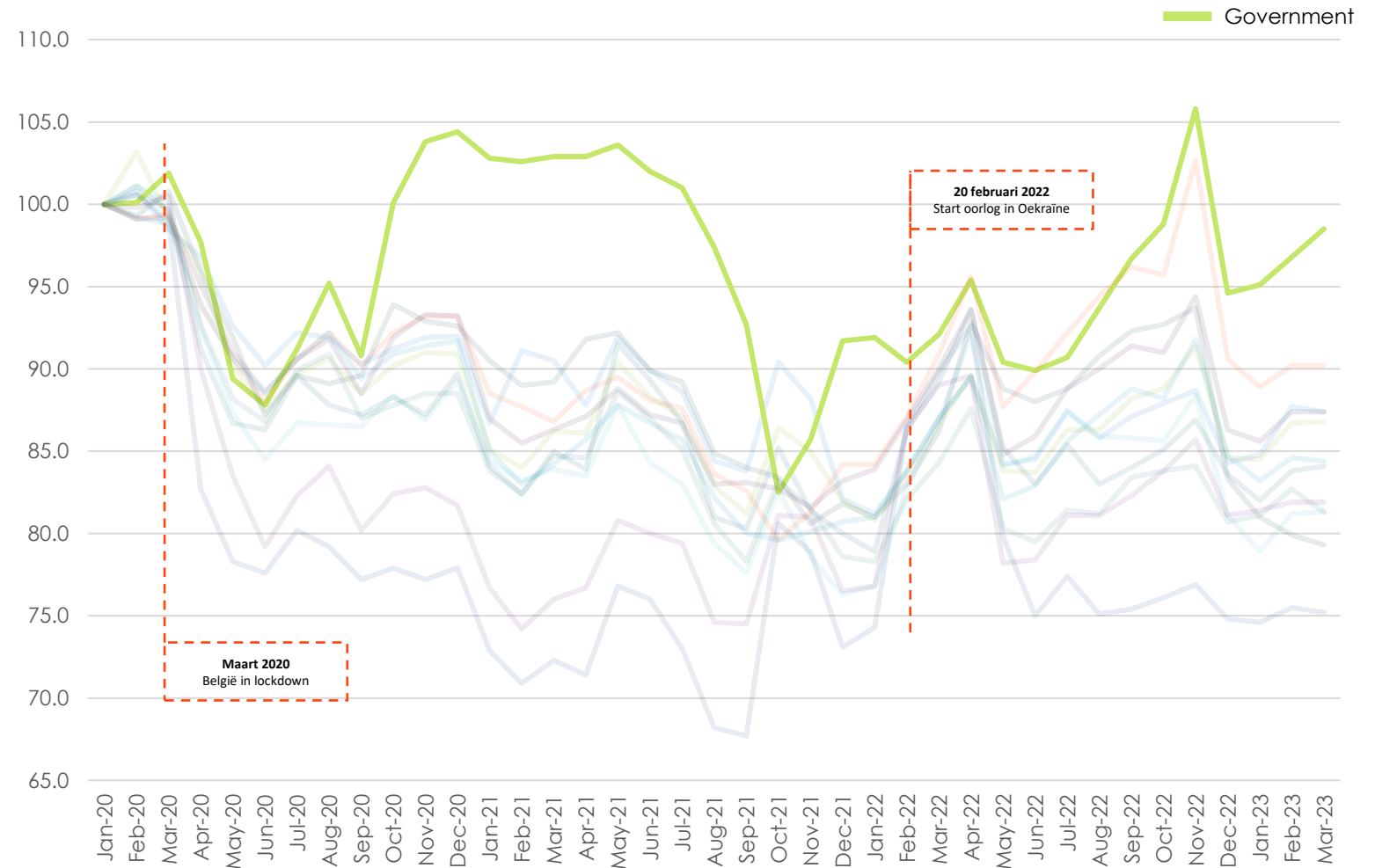

## Restaurants & cafés, Hotels

Beide sectoren kenden, logischerwijze door omwille van de opgelegde sluitingen ('lockdowns') aan de start van de corona crisis, een forse daling.

Bij het beëindigen van de lockdowns, begin 2022, steeg de handelsintensiteit sterk, om nadien weer terug te gaan naar net boven het niveau van tijdens de corona crisis.

De hotelsector heeft zich intussen genesteld op een index van tussen de 80 tot 85. Na een mooie vooruitgang in de periode augustus – november van vorig jaar, zakte de index van de sector ook wat terug op het einde van 2022.

De café's en restaurants hebben de laagste index van alle sectoren. De afgelopen maanden zit deze stabiel rond een niveau van 75. De sector kon niet meeliften op de algemene stijging van de handelsintensiteit in de periode augustus-november van vorig jaar, maar kende ook maar een kleine terugval in december.

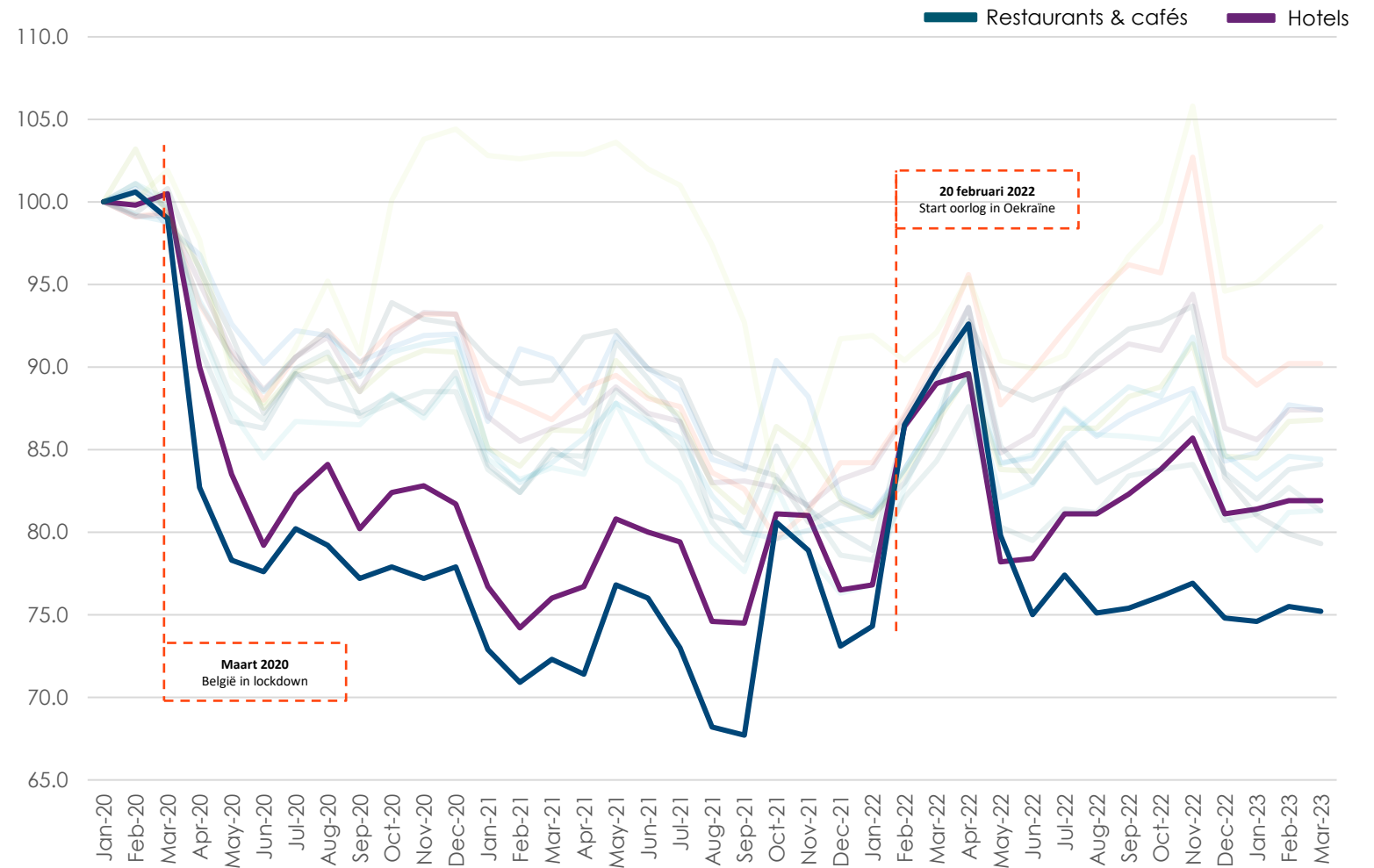

## Retail

Ook de kleinhandel vertoont sinds mei 2022, een eerder stabiel verloop van de index. Het niveau hiervan zit tussen de 80 á 85.

Net zoals de Horeca kende de sector – door de opgelegde lockdowns – een forse daling. Sinds het laatste kwartaal van 2021, blijft de retail sector echter variëren tussen de 80 en de 85, met een uitzonderlijke piek in mei 2022.

Wellicht zien we hier de uitdagingen waarmee de kleinhandel in België geconfronteerd wordt. Kleinere handelszaken in de stads- en gemeentecentra worden steeds kleiner in aantal. De zgn. ‘baanwinkels’ doen het wel goed, maar wellicht wordt hun bijdrage deels teniet gedaan door de uitdagingen bij de supermarktketens.

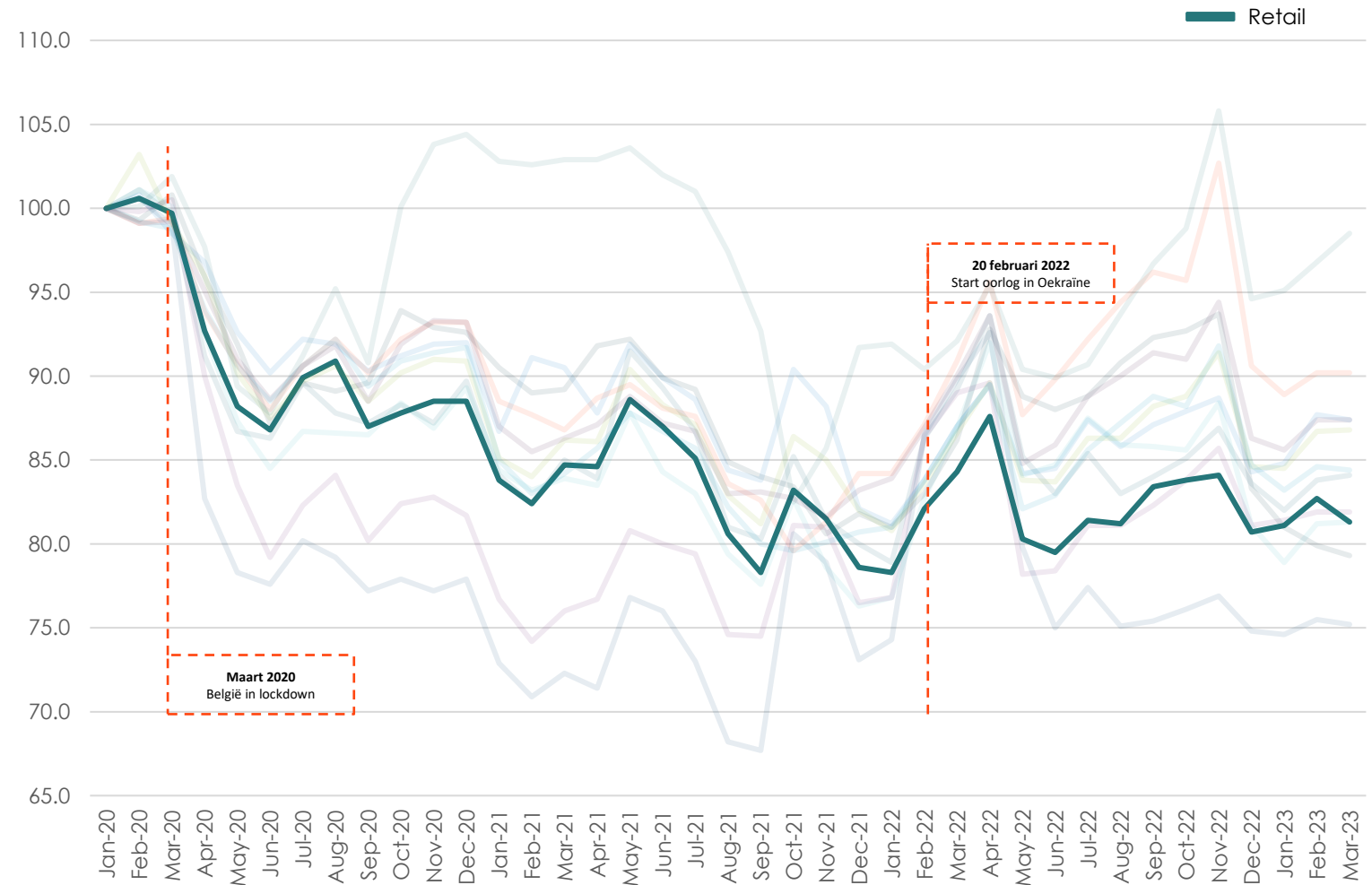

## Bouwsector

De bouw liet, net zoals de meeste andere sectoren, een daling zien van de handelsintensiteit in december 2022.

Echter herstelde de sector zich ook maar matig gedurende de afgelopen 3 maanden, op een index-niveau van net boven de 80.

Uiteraard had de sector ook te lijden onder de algemene daling van de handelsintensiteit tijdens de eerste maanden van de lockdowns. Sindsdien bleef de sector variëren rond een index van 85, maar wel met wat grotere fluctuaties.

Het niveau van index 85, waar de bouw zich gevestigd had in de periode april 2022 – november 2022, lijkt nu gezakt te zijn naar 80. Dit lijkt eerdere berichtgevingen uit de sector, dat de orderboeken langzamer gevuld raken, te bevestigen.

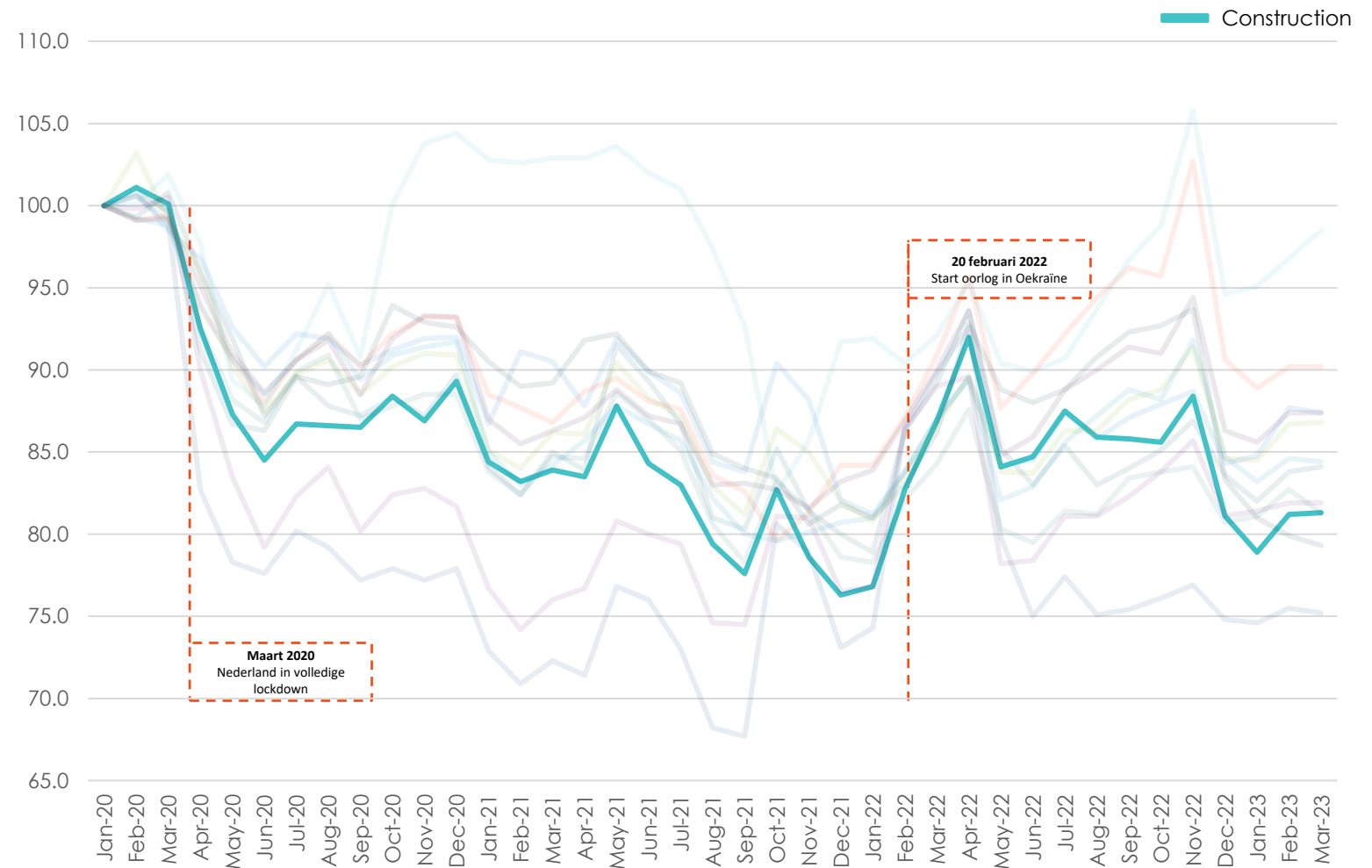

# Economische activiteit België

	2021												2022												2023		
	Jan-21	Feb-21	Mar-21	Apr-21	May-21	Jun-21	Jul-21	Aug-21	Sep-21	Oct-21	Nov-21	Dec-21	Jan-22	Feb-22	Mar-22	Apr-22	May-22	Jun-22	Jul-22	Aug-22	Sep-22	Oct-22	Nov-22	Dec-22	Jan-23	Feb-23	Mar-23
Agriculture, forestry and fishing	84.1	82.4	85	83.9	91.5	89.3	86.7	81	80.3	85.2	81.4	80	78.9	86.3	89.2	93.6	85.2	83	85.4	83	84	85.1	86.9	83.6	82	83.8	84.1
Banking, insurance, real estate and holdings	86.7	91.1	90.5	87.8	91.9	89.9	88.6	84.4	83.8	90.4	88.2	82.1	81.2	83.8	87	89.5	84.2	84.5	87.4	85.8	87.1	87.9	88.7	84.3	84.8	87.7	87.4
Construction	84.4	83.2	83.9	83.5	87.8	84.3	83	79.4	77.6	82.7	78.6	76.3	76.8	82.7	86.9	92	84.1	84.7	87.5	85.9	85.8	85.6	88.4	81.1	78.9	81.2	81.3
Government	102.8	102.6	102.9	102.9	103.6	102	101	97.4	92.7	82.5	85.7	91.7	91.9	90.4	92.1	95.4	90.4	89.9	90.7	93.7	96.7	98.8	105.8	94.6	95.1	96.8	98.5
Hotels	76.7	74.2	76	76.7	80.8	80	79.4	74.6	74.5	81.1	81	76.5	76.8	86.4	89	89.6	78.2	78.4	81.1	81.1	82.3	83.8	85.7	81.1	81.4	81.9	81.9
Manufacturing	88.5	87.7	86.8	88.7	89.5	88.1	87.6	83.6	82.6	79.6	81.3	84.2	84.2	87.1	90.9	95.6	87.7	89.8	92.2	94.4	96.2	95.7	102.7	90.6	88.9	90.2	90.2
Mining	90.5	89	89.2	91.8	92.2	89.9	89.2	84.9	84	83.4	80.6	81.8	81	83	86.2	92.8	88.8	88	88.8	90.8	92.3	92.7	93.7	83.3	81	79.9	79.3
Restaurants and Cafes	72.9	70.9	72.3	71.4	76.8	76	73	68.2	67.7	80.6	78.9	73.1	74.3	86.5	89.8	92.6	79.8	75	77.4	75.1	75.4	76.1	76.9	74.8	74.6	75.5	75.2
Retail	83.8	82.4	84.7	84.6	88.6	87	85.1	80.6	78.3	83.2	81.5	78.6	78.3	82.1	84.3	87.6	80.3	79.5	81.4	81.2	83.4	83.8	84.1	80.7	81.1	82.7	81.3
Services	85.1	84	86.2	86.1	90.4	88.3	87.1	82.9	81.2	86.4	85	82	80.8	83.6	86.6	89.6	83.8	83.7	86.3	86.3	88.2	88.8	91.4	84.6	84.5	86.7	86.8
Transport, communication and energy	87	85.5	86.3	87.1	88.8	87.2	86.7	83	83.1	82.7	81.6	83.2	83.9	86.9	90	93.6	84.8	85.9	88.8	90	91.4	91	94.4	86.3	85.6	87.4	87.4
Wholesale	85	83	84.2	85.7	87.8	86.7	85.7	82.2	80	79.6	80.1	80.7	81	83.8	87	89.5	82.1	82.9	85.6	87.2	88.8	88.2	91.8	84.7	83.2	84.6	84.4



# Heb je vragen naar aanleiding van deze analyse?

## Joris Peeters

Chief Data Scientist  
joris.peeters@altares.com

## Anne de Geus

Public Relations Officer  
anne.degeus@altares.com  
+32 (0)2 481 83 00

## Over Altares Dun & Bradstreet

Altares Dun & Bradstreet is in de Benelux marktleider in het verzamelen, verwerken en leveren van zakelijke bedrijfsgegevens. Als bedrijfsdataspecialist en partner van het wereldwijde netwerk van Dun & Bradstreet (NYSE:DNB) bieden zij hun klanten toegang tot data van meer dan 500 miljoen bedrijven in 220 landen. De data cloud-oplossingen van Altares Dun & Bradstreet leveren inzichten die klanten in staat stellen om risico's te beperken, hun omzet te verhogen, kosten te verlagen en zo hun bedrijfsprestaties te verbeteren.